Ausgabe 3/2023

Amtliche Mitteilung

Zugestellt durch Österreichische Post

ARTSTETTEN - PÖBRING

aktuell

Gemeinde mit Weitblick und Lebensfreude

Der Bürgermeister,
die Gemeinderätinnen
und die Gemeinderäte
wünschen allen GemeindebürgerInnen

Frohe Weihnachten und
alles Gute im neuen Jahr 2024!

Impressum:
Medieninhaber, Herausgeber, Verleger: Marktgemeinde Artstetten-Pöbring, 3661 Schlossstraße 1
Redaktion: Bgm. Karl Höfer, Offenlegung gem. Mediengesetz 1982 § 25(4)
Erscheinungsort: 3661 Marktgemeinde Artstetten-Pöbring
Druck: printfinish, Gestaltung / Layout: Franz Neuninger
Fotonachweis: Gemeinde, Privat, ZVG, Pixabay (Freie kommerzielle Nutzung – kein Bildnachweis nötig), Friedrich Reiner, noegig, Architekt Brandhofer, Topothek Artstetten-Pöbring, Stadtgemeinde Ybbs, Lumesberger, Pfarre Pöbring, Pfarre Artstetten
Medienzweck: Informationsblatt zur Information der Gemeindebewohner über aktuelle kommunale Angelegenheiten

Vorwort des Bürgermeisters

Werte GemeindebürgerInnen, liebe Jugend!

Im Bewusstsein der vielen humanitären Katastrophen hervorgerufen durch die Kriege in der Ukraine und im Gazastreifen, dürfen wir dankbar auf ein erfolgreiches Jahr 2023 zurückblicken. Wir erleben das Sicherheit, Wohlstand und Frieden nicht selbstverständlich sind, sondern unser tägliches Bemühen erfordern.

So darf ich dieses Vorwort nutzen auf einige Themen hinzuweisen, welche Aktualität besitzen. Ein wichtiges Thema ist die Erweiterung des Kindergarten Artstetten. Die Planungsarbeiten konnten durch intensive Zusammenarbeit von Architekt, Bauausschuss, Gemeindevorstand und der Kindergartenleiterin Anfang Dezember abgeschlossen werden. Nunmehr erfolgt die Ausschreibung der einzelnen Gewerke. Der Baubeginn ist Februar bis spätestens Anfang März anberaumt, um die Bauarbeiten bis zum Schuljahr 2024/25 abschließen zu können.

Angesichts der hohen Geburtenzahlen und sich ständig ändernder Voraussetzungen im Schulbereich wird im Jänner 2024 auf Ansuchen der Marktgemeinde eine Raumbedarfserhebung in der Volksschule durchgeführt. Diese Raumbedarfserhebung ist eine wesentliche Grundlage, um festzustellen, ob und welche Investitionen in den nächsten Jahren in der Volksschule notwendig sind.

Nach der Schließung des Postamtes in Artstetten wird seitens der Marktgemeinde ein Postpartnerbetrieb geführt. Aufgrund ständig höherer Anforderungen an das Personal, den Raumbedarf und an die Öffnungszeiten muss eine Überprüfung dieses Angebotes durchgeführt werden. Bei der Gemeindevorstandssitzung am 06.12.2023 wurde daher beschlossen, mit den Verantwortlichen der Post AG einen Besprechungstermin festzulegen, wo mögliche Lösungen für die Zukunft beraten werden sollen.

Der NÖGIG Glasfaserausbau ist eine zukunftsweisende und wichtige Infrastrukturmaßnahme. Dementsprechend groß war das Interesse bei der Infoveranstaltung im Landhausheurigen-Höfer in Hasling. Mehr als 150 Teilnehmer/innen konnten sich über die Vorteile eines Glasfasernetzes informieren. In den nächsten Wochen werden alle Haushalte, die im 1. Ausbauschritt berücksichtigt sind, durch die zuständigen Gemeinderäte/innen besucht. Neben Infomaterial wird auch ein Anmeldebogen mitgebracht. Ich möchte erneut darauf hinweisen, dass eine Anmeldequote von 42 % bis zum 31.01.2024 Voraussetzung zum Ausbau in den Jahren 2024/25 ist.

In den letzten Monaten wurden die Bauswartehäuschen in Aichau, Trennegg und Unterbierbaum mit einer Beleuchtung ausgestattet. Es ist dies ein wichtiger Schritt zur Sicherheit am Schulweg. In Unterbierbaum wurde ein neues Buswartehäuschen notwendig, da das alte nach Anfahren mit einem Fahrzeug abmontiert werden musste. Danke an die Straßenmeisterei Persenbeug für die Herstellung des Sockelfundamentes und der Leistensteine. Die Aufstellung des Wartehäuschens erfolgte durch die Gemeindearbeiter.

Der Winterdienst in den Orten Schwarzau, Oberndorf, Fritzelsdorf und Nussendorf wird ab der Wintersaison 2023/24 von Christian Schweiger im Auftrag der Firma Gansberger durchgeführt. Danke an Hannes Schweiger, welcher bisher die Schneeräumung zur vollsten Zufriedenheit durchgeführt hat und nun aus arbeitszeitlichen Gründen diese Arbeiten nicht mehr ausführen kann. Ich wünsche Christian Schweiger viel Freude bei der Arbeit und freue mich auf eine gute Zusammenarbeit.

Auf Antrag des Präsidiums der Landeslandwirtschaftskammer NÖ wurde mir vom Bundespräsidenten der Berufstitel Ökonomierat verliehen. Die Dekret Überreichung erfolgte durch Bundesminister für Land- und Forstwirtschaft, Regionen und Wasserwirtschaft Mag. Norbert Totschnig, MSc im kleinen Marmorsaal. Mein aufrichtiger Dank an alle Wegbegleiter und Gratulanten. Mein herzlicher Dank gilt meiner Familie, vor Allem meiner Frau Margit für das große Verständnis und die stets großartige Unterstützung. Die Gesundheit ist nicht alles, aber ohne Gesundheit ist alles schwer, daher gilt mein weiterer Dank unserem Herrgott der mir stets die nötige Gesundheit gab um den Einsatz für meine Mitmenschen geben zu können.

Nunmehr wünsche ich Allen besinnliche Tage des Advents, eine gesegnete Weihnachtszeit und viel Gesundheit, Glück und Erfolg im Jahr 2024.

Ihr/Euer

Karl Stöger

Gem2GO

Gem2GO – Die mobile App für Bürger und Touristen

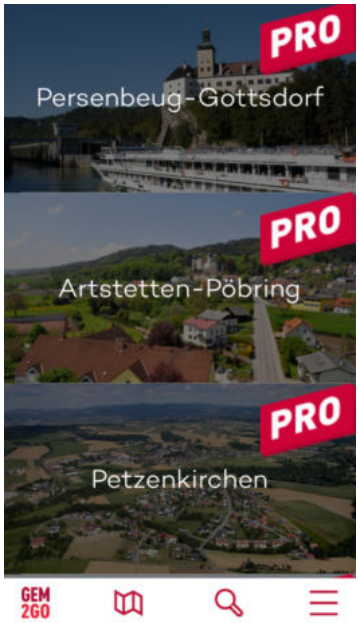

Die innovative mobile Lösung der Bürgerinformation wurde überarbeitet und steht jetzt wesentlich benutzerfreundlicher und verbessert zum Download zur Verfügung – **natürlich kostenlos**!

Sie wollen wissen was sich in den Österreichischen Gemeinden so tut? Gem2Go bringt Ihnen immer aktuelle Infos, über die Gemeinde in deren Nähe Sie sich gerade befinden. Sie müssen nicht mehrere Apps herunterladen, mit Gem2Go bekommen Sie Informationen zu allen Gemeinden Österreichs mittels Gemeindeauswahl und GPS Verortung. Gemeinden welche mit Ihren Bürgern aktiv kommunizieren wollen, sind in der App mit "PRO" gekennzeichnet, dort erhalten Sie uneingeschränkt Inhalte über Gemeinden die Gem2Go-PRO verwenden. Ein Push-Dienst erinnert Sie an die Dinge die Sie interessieren.
Im Bezirk Melk sind das durch die Zusammenarbeit mit dem GVU Melk mittlerweile schon 24 Gemeinden – Tendenz steigend!

Vorteile der Gemeinden die schon "PRO" nutzen:

Von **News, Veranstaltungen und Fotogalerien bis hin zu den Notdiensten der Ärzte, Kontaktdaten, Müllabfuhrterminen und den aktuellsten Gemeindezeitungen** findet man alles was die Gemeinde auch auf der Homepage im Internet präsentiert. Nur eben für Mobil-Geräte optimiert und ohne lästige Bedienung auf den doch oftmals kleineren Smartphone- und Tablet-Touchscreens.

Scanne mich!

Eine weitere tolle Funktion der App ist der wieder verbesserte **Push-Dienst** für **Müllabfuhrtermine**, Veranstaltungen und **allgemeine Gemeindeinformationen (z.B. Verständigungsschreiben Trinkwasser!)**: **Wieder mal vergessen die Mülltonne rauszustellen? Nicht mehr mit Gem2Go, einmal die gewünschten Müllfraktionen Ihrer Gemeinde in der App abonnieren, den gewünschten Erinnerungszeitpunkt auswählen und Sie werden automatisch von Ihrem Smartphone an die bevorstehende Müllentleerung erinnert.**

Neugierig geworden? Dann probieren Sie Gem2Go doch einfach aus! →
Die App ist in allen gängigen Stores kostenlos für die Bürger erhältlich.

Erhältlich im App Store
Windows Store
GET IT ON Google play

Chemische Werte unseres Trinkwassers

Einmal pro Jahr hat der Betreiber einer Wasserversorgungsanlage die Abnehmer über die aktuelle Qualität des Wassers zu informieren. Am **08.02.2023** wurde von der Eurofins Umwelt Österreich GmbH & Co. KG eine Komplettuntersuchung durchgeführt. Das Ergebnis bzw. die Werte der **Chemischen Standarduntersuchung** entnehmen Sie bitte der folgenden **Tabelle**!

Parameter	Norm	A*	BG**	Einheit	Ergebnis
Gesamthärte (Ca, Mg)	DIN 38409-6: 1986-01	1	0,1	°dH	0,8
Gesamthärte (Ca, Mg)	DIN 38409-6 : 1986-01	1	0,01	mmol/L	0,15
Carbonathärte	DIN 38409-7: 2005-12	1	0,1	°dH	0,8
Säurekapazität bis pH 4,3	DIN 38409-7: 2005-12	1	0,05	mmol/L	0,33
Calcium (als Ca)	ÖNORM EN ISO 17294-2: 2017-01	1	0,05	mg/l	3,2
Magnesium (als Mg)	ÖNORM EN ISO 17294-2: 2017-01	1	0,05	mg/l	1,7
Natrium (als Na)	ÖNORM EN ISO 17294-2: 2017-01	1	0,05	mg/l	3,3
Kalium (als K)	ÖNORM EN ISO 17294-2: 2017-01	1	0,05	mg/l	0,9
Eisen (als Fe)	ÖNORM EN ISO 17294-2: 2017-01	1	0,0005	mg/l	0,0035
Mangan (als Mn)	ÖNORM EN ISO 17294-2: 2017-01	1	0,0001	mg/l	0,0002
Ammonium (als NH4)	ÖNORM EN ISO 11732: 2005-06	1	0,01	mg/l	< 0,01
Nitrat (als NO3)	ÖNORM EN ISO 10304-1: 2016-03	1	1,0	mg/l	6,4
Nitrit (als NO2)	ÖNORM EN ISO 13395: 1997-01	1	0,005	mg/l	< 0,005
Hydrogencarbonat (als HCO3)	DIN 38409-7: 2005-12	1	3,1	mg/l	17,1
Chlorid (als Cl)	ÖNORM EN ISO 10304-1: 2016-03	1	1,0	mg/l	1,4
Sulfat (als SO4)	ÖNORM EN ISO 10304-1: 2016-03	1	1,0	mg/l	3,9

Wasserleitungsordnung

Die Wasserversorgungsanlage in unserer Gemeinde wurde in den fast 50 Jahren Ihres Bestehens ständig erneuert, erweitert und modernisiert. Damit diese auch weiterhin gut funktioniert, benötigt man nicht nur ausreichend Wasser, sondern auch rechtliche Rahmenbedingungen, die im NÖ Wasserleitungsanschlussgesetz verankert sind. Im **NÖ Wasserleitungsanschlussgesetz 1978** unter **§ 8 ist die Wasserleitungsordnung vorgesehen**, welche wir im Einvernehmen mit der NÖ Landesregierung in naher Zukunft umsetzen wollen. In dieser **Wasserleitungsordnung** sind **für** den **Wasserbezieher** als auch für den **Wasserlieferant** wichtige Punkte vorgesehen:

***) Festlegung des Versorgungsbereiches**

***) Anmeldung des Wasserbezuges**

***) Wasserbezug**

***) Zustellungsbevollmächtigter**

***) Herstellung und Änderung der Hausleitung**

***) Erhaltung der Hausleitung**

***) Überwachung der Hausleitung**

***) Wasserzähler**

***) Einbau des Wasserzählers**

***) Öffentliche Hydranten**

***) Wasserentnahme für Bauzwecke**

***) Strafbestimmungen gemäß NÖ WAG 1978**

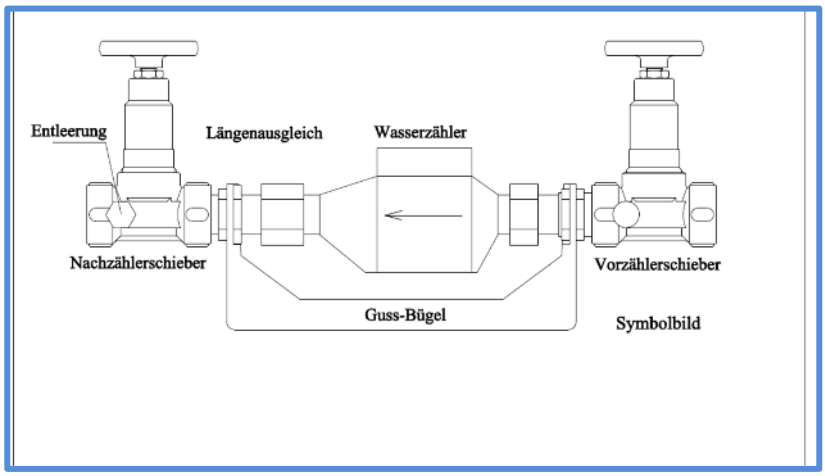

Für jeden Liegenschaftseigentümer, der an das öffentliche Wasserleitungsnetz angeschlossen ist, wird bei der **nächsten Jahresabrechnung ein Anmeldebogen zur Anmeldung des Wasserbezuges zur Rechnung beigelegt**. Laut § 7 NÖ WAG ist dieser nach bestem Wissen und Gewissen auszufüllen und binnen zwei Wochen an die Gemeinde zu retournieren. In diesem Formular sind Angaben des Liegenschaftsbesitzers sowie die voraussichtlich benötigte Wassermenge und deren Verwendung auszufüllen. Es wird empfohlen, einen Durchschnittsverbrauch der letzten Jahre heranzuziehen. Sollte es Unklarheiten oder Fragen geben, werden wir sie selbstverständlich dabei unterstützen. **So wollen wir eine rechtliche Grundlage für Wasserbezieher als auch Wasserlieferant bilden**. Dieses Schreiben dient als **Vorab-Information**!

Eröffnung Brunnen Pöbring

Im Bild: Pater Uwe Barzen, Bgm. Karl Höfer, die Mitglieder des Ausschusses für Wasser, Abwasser und Umwelt, Gemeindevorstandsmitglieder, Gemeinderäte, Gemeindearbeiter mit Grundeigentümer Gottfried Kummer.

Am 25.11.2023 wurde die Brunnenanlage Pöbring offiziell ihrer Bestimmung übergeben. Dabei informierte Bgm. Höfer über die Geschichte unserer Wasserleitung, vom Beginn der Wassersuche im Jahr 1973, bis zum Bau der WVA Arstetten-Pöbring und über die vielen Erweiterungen bis heute. GGR Walchshofer gab einen Überblick über den täglichen Wasserbedarf und die technischen Daten der Brunnenanlage Pöbring. Bgm. Höfer bedankte sich bei den Grundeigentümern Sabine und Gottfried Kummer für die großartige Unterstützung bei der Bauphase. Die Einsegnung der Brunnenanlage erfolgte durch Pater Uwe Barzen. Anschließend lud die Gemeinde auf Würstl und Getränke ein.

Wasserzählerablesung

!!! ACHTUNG – WASSERZÄHLER müssen nicht mehr selbst abgelesen werden!!!

Alle Hausbesitzer/-innen (bis auf eine sehr geringe Anzahl an Zählern, die in den nächsten Wochen von den Gemeindewassermeistern getauscht werden!) **haben bereits einen neuen Wasserzähler** (**Ablesemöglichkeit per Sensor**!) erhalten!

Es ist daher **keine Meldung** des aktuellen Wasserzählerstandes an die Marktgemeinde (wie in den letzten Jahren üblich!) mehr **notwendig**!

Im eigenen Interesse bitte wir Sie die Wasserzähler trotzdem regelmäßig zu kontrollieren, um eventuelle Fehlfunktionen frühzeitig zu erkennen!!!

Gemeinderatsbeschlüsse 03. Oktober 2023

NÖGIG-Grundsatzbeschluss

Thomas Heissenberger (COO der nöGIG Service GmbH präsentiert dem Gemeinderat das Projekt. Die Niederösterreichische Glasfaserinfrastrukturgesellschaft (nöGIG) hat den Auftrag ländliche Gemeinden < 5000 Einwohner mit Glasfaser zu erschließen. Glasfaserinfrastruktur bringt klare Standortvorteile für eine Gemeinde. Sie sorgt für eine Aufwertung als Wirtschaftsstandort und als Wohngebiet. Für die Markgemeinde Artstetten-Pöbring wurden in der 1. Ausbauphase Projektkosten in der Höhe von € 2.800.000 kalkuliert. Die Finanzierung für einen Ausbau ist sichergestellt. Für die Marktgemeinde Artstetten-Pöbring entstehen somit keine Kosten.

Für folgende Katastralgemeinden stehen Fördermittel in der 1. Ausbauphase (1. Fördercall) zur Verfügung, d.h. diese Katastralgemeinden werden als erstes komplett bzw. teilweise ausgebaut: **Artstetten, Nussendorf, Fritzelsdorf, Unterbierbaum, Hart, Hasling, Pöbring, Dölla, Trennegg und Payerstetten**. Alle übrigen Ortschaften würden in einer 2. Phase (2. Fördercall) ausbaut werden. Die wichtigste Voraussetzung für den Glasfaserausbau ist, dass zumindest 42% der Haushalte bzw. Vermieter sowie Betriebe im vorgesehenen Ausbaugebiet einen Vertrag mit der nöGIG Phase Zwei GmbH oder mit der nöGIG Phase Drei GmbH abschließen. Werden diese 42 % nicht erreicht, kann der Ausbau nicht realisiert werden. Weiters ist auch der Ausbau für die übrigen Ortschaften dann nicht mehr möglich.

Um den Glasfaserausbau in Artstetten-Pöbring erfolgreich voranzutreiben, soll eine Projektgruppe eingerichtet werden. Diese soll sich jedenfalls zusammensetzen aus: **Bürgermeister/Vizebürgermeister, Amtsleiter, Projektleiter/in, Vertreter/innen des Gemeinderates (aller politischen Parteien), Kommunikationsleiter/in, Glasfaserbotschafter**. Folgende weitere Personengruppen sollen in das Projekt eingebunden werden: **Vertreter/innen der Jugend, Vertreter/innen der Wirtschaft, Vertreter/innen der Bildungseinrichtungen, Experten/innen im Bereich der Digitalisierung.**

Der Gemeinderat beschließt den NÖGIG-Grundsatzbeschluss und die Einrichtung einer Projektgruppe.
Abstimmungsergebnis: 14 JA-Stimmen (Mandatare von ÖVP-Fraktion, Mandatare von SPÖ-Fraktion und Mandatare von den Grünen Artstetten-Pöbring) 1 Stimmenenthaltung GR Gerhard Kummer (ÖVP-Fraktion)

Artstetten-Pöbring: Mit Glasfaser in die digitale Zukunft

Artstetten-Pöbring hat die Sammelphase für den Ausbau des NÖ Glasfasernetzes bereits gestartet. Wenn die Haushalte und Betriebe im vorgesehenen Ausbaugebiet zustimmen, ist eine wichtige Voraussetzung für die Errichtung der zukunftssicheren Infrastruktur geschaffen. Bei der Projektbesprechung mit der NÖ Glasfaserinfrastrukturgesellschaft (nöGIG) wurden die Weichen dafür gestellt. Damit sollen rund 500 Haushalte und Betriebe im vorgesehenen Ausbaugebiet von Artstetten mit zukunftssicherer Glasfaserinfrastruktur erschlossen werden.

LINK zur Bestellung siehe Gemeindehomepage:
https://www.noegig.at/bestellung/?gz=31502&mode=pdf

Gemeinderatsbeschlüsse 03. Oktober 2023

Kindergartenzubau – diverse Vergaben

Die Marktgemeinde Artstetten-Pöbring hat bei der Abteilung Kindergärten des Amtes der NÖ Landesregierung um Raum- und Bedarfsfeststellung im Zusammenhang mit der Änderung der gesetzlichen Grundlagen aufgrund der „Kinderbetreuungsoffensive“ angesucht. Bei der mündlichen Verhandlung vom 28.03.2023 stellte die NÖ Landesregierung fest, dass in der Marktgemeinde Artstetten-Pöbring aufgrund der Änderungen des NÖ Kindergartengesetzes 2006 im Zusammenhang mit der „Kinderbetreuungsoffensive“ der Bedarf für zwei zusätzliche Kindergartengruppen + Bewegungsraum ab dem Kindergartenjahr 2024/2025 dauerhaft zur Betreuung von Kindern ab 2 Jahren, bis Erreichen der Schulpflicht gegeben ist. Seitens der Abteilung Schul- und Kindergarten wurde bereits zugesichert, dass ein Zubau im Zuge der Kindergartenoffensive des Landes NÖ förderfähig ist. Außerdem ist für die Errichtung einer Kleinkindgruppe eine Bundesförderung in der Höhe von max. € 125.000, -- in Aussicht gestellt.

Aufgrund des Raumfehlbestandes wurde eine Beratung durch Architekt DI Gschwantner im Zuge der Beratungsstelle „Niederösterreich GESTALTE(N)“ eingeholt. Dieser Entwurf wurde vom früheren Kindergartenplaner Ing. Roland Gronister überprüft. Ebenfalls wurde von Roland Gronister eine Planungsvariante erstellt. Zusätzlich wurde Architekt DI Walter Brandhofer aus Purgstall um einen Planungsentwurf gebeten. Auf Empfehlung des Ausschusses für Bau und Wirtschaft und des Gemeindevorstandes soll Architekt Brandhofer aus Purgstall mit der Planung und der weiteren Projektabwicklung beauftragt werden. Für die Erstellung der Einreichunterlagen und in weiterer Folge auch für die Umsetzungsunterlagen für den Kindergartenzubau, bedarf es neben dem Architekten, folgender Fachplaner: Statik, Elektroplaner, HKLS-Planer, Bauphysiker und ÖBA.
Der Gemeinderat beschließt einstimmig die Beauftragung von Architekt Brandhofer und der dafür notwendigen Fachplaner gemäß folgender Aufstellung.

- **Architekt Dipl. Ing. Walter Brandhofer**, Architektur (3251 Purgstall) **€ 84.000, --** inkl. USt.
- **Mempör Haustechnik GmbH**, Heizung, Klima, Lüftung, Sanitär (3321 Ardagger) **€ 35.340, --** inkl. USt
- **Technisches Büro für Elektrotechnik** Ing. Matthias Wagner (3633 Schönbach) **€ 15.840, --** inkl. USt.
- **Trend Baumeister GmbH**, Ausschreibung örtliche Bauaufsicht (3100 St. Pölten) **€ 75.000, --** inkl. USt.
- **BM Tech Ing. Dietmar Gindl**, Erstellung Energieausweis (3251 Purgstall) **€ 2.160, --** inkl. USt
- **Mayr Ziviltechniker GmbH**, Erstellung Statische Berechnungen (3680 Persenbeug) **€ 11.520, --** inkl. USt.

Eindrücke vom Planungsentwurf

Eindrücke vom Planungsentwurf

Die Mitglieder des Ausschusses für Bau und Wirtschaft bei einer Planungsbesprechung mit Architekt Dipl. Ing. Walter Brandhofer und Kindergartenleiterin Regina Dörflinger.

Gemeinderatsbeschlüsse 03. Oktober 2023

Teilungsplan – GZ. 6690 – 21, KG Artstetten

Die Änderung des örtlichen Raumordnungsprogrammes im Jahr 2020 lag öffentlich durch 6 Wochen, im Zeitraum vom 2.1.2020 bis 13.2.2020 auf. Aufgrund der damals nicht gegebenen Verfügbarkeit wurde dieser Änderungspunkt in der Sitzung vom 10.06.2020 nicht beschlossen. Nun liegt die Verfügbarkeit im Bereich des Grundstückes 544 und für die südliche Hälfte des Grundstückes 545 vor. Die Bebauung von insgesamt 3 Bauplätzen wird durch Baulandverträge sichergestellt. Der vorliegende Teilungsplan GZ. 6690-21 vom 28. April 2023 des Vermessungsbüros DI Jonke / DI Kochberger ZT GmbH ist Grundlage für die Umwidmung der Parzellen in Bauland Wohngebiet. Es entstehen somit 3 neue Bauparzellen, Grundstück 544/1, 544/2 und Grundstück 545/3 in der KG Artstetten. Der Gemeinderat beschließt den vorliegenden Teilungsplan GZ. 6690-21 vom 28. April 2023.

Abstimmungsergebnis: 14 JA-Stimmen (Mandatare von ÖVP-Fraktion, Mandatare von SPÖ-Fraktion) und GR Tabea Kriechbaum (von den Grünen Artstetten-Pöbring) 1 Stimmenenthaltung GR Peter Auer (von den Grünen Artstetten-Pöbring)

Beschluss Kaufverträge – KG Artstetten / Vertragsbeitritt Vorkaufsrecht Marktgemeinde Artstetten-Pöbring

Diese Verträge werden abgeschlossen, um den Käufern die Errichtung eines Wohnhauses zur Hauptwohnsitzbegründung zu ermöglichen. Weiters sind diese Grundlage für eine Umwidmung von Grünland Land- und Forstwirtschaft in Bauland Wohngebiet der gemäß dem Teilungsplan des Vermessungsbüros Jonke & Kochberger vom 28. April 2023) neu geschaffenen Bauplätze. Die Marktgemeinde Artstetten-Pöbring behält sich ein Wiederkaufsrecht in diesen Kaufverträgen vor (siehe Punkt VII. im Kauvertrag). D.h. wenn der Käufer nicht innerhalb von 5 Jahren ab Kauvertragserrichtung ein Wohnhaus als Rohbau samt Dach errichtet bzw. die Bauparzelle ohne Zustimmung der Marktgemeinde Arstetten-Pöbring vor Errichtung des Wohnhaues weiterveräußert. Es betrifft dies folgende Kauverträge:

Gemeinderatsbeschlüsse 03. Oktober 2023

1. Kaufvertrag zwischen Beatrix Fida (Verkäuferin) und Ing. Roman Thüringer (Käufer), Grundstück 544/1 im Ausmaß von 1247 m².

2. Kaufvertrag zwischen Karin Baumgartner (Verkäuferin) und Julia Haselmayr (Käuferin), Grundstück 545/3 im Ausmaß von ~ 1011 m²

3. Kaufvertrag zwischen Beatrix Fida (Verkäuferin) und Evelyne Lumesberger-Hintersteiner (Käuferin) / Gerald Lumesberger-Hintersteiner (Käufer), Grundstück 544/2 im Ausmaß von ~ 1000 m².

Der Gemeinderat beschließt die vorliegenden Kaufverträge.

Abstimmungsergebnis: 12 JA-Stimmen (Mandatare ÖVP-Fraktion und SPÖ-Fraktion) und 2 Stimmenenthaltungen (Mandatare von den Grünen Artstetten-Pöbring)

Beschluss Verordnung – Abänderung des örtlichen Raumordnungsprogrammes/Flächenwidmungsplanes – KG Artstetten

Der Gemeinderat hat in seiner Sitzung am 03.10.2023, nach Erörterung der eingelangten Stellungnahmen folgende V E R O R D N U N G beschlossen.

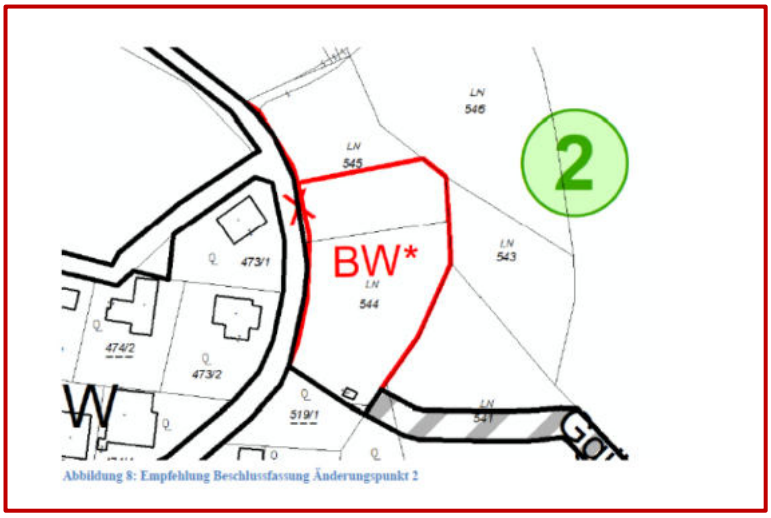

Abbildung 8: Empfehlung Beschlussfassung Änderungspunkt 2

§ 1 Gemäß § 25 Abs. 1 des NÖ-Raumordnungsgesetzes 2014, LGBl. 3/2015 i. d. g. F., wird das örtliche Raumordnungsprogramm in der Katastralgemeinde Artstetten abgeändert. Abgeändert wird der Änderungspunkt 2 der Änderung, die vom 2.1.2020 bis zum 13.02.2020 öffentlich aufgelegt war, gemäß der Empfehlung der Schedlmayer Raumplanung ZT GmbH, Briefzahl 744/2023 vom 15.09.2023.

§ 2 Die Plandarstellung, die gemäß § 2 Z. 3a der Planzeichenverordnung, LGBl. 8000/2-0, als Neudarstellung ausgeführt und mit einem Hinweis auf diese Verordnung versehen ist, liegt im Gemeindeamt zur allgemeinen Einsicht auf.

§ 3 Diese Verordnung wird nach ihrer Genehmigung durch das Amt der NÖ-Landesregierung und nach ihrer darauffolgenden Kundmachung mit dem auf den Ablauf der zweiwöchigen Kundmachungsfrist folgenden Tag rechtswirksam.

Abstimmungsergebnis: 14 JA-Stimmen (Mandatare ÖVP-Fraktion, Mandatare SPÖ-Fraktion und GR Tabea Kriechbaum, 1 NEIN-Stimme (GR Peter Auer)

Kontaktdaten Marktgemeinde Artstetten-Pöbring

Die Sprechstunden des Bürgermeisters sind: **Dienstag** und **Donnerstag** von **10:00 – 12:00 Uhr**
oder nach telefonischer Vereinbarung

Parteienverkehr und Postservicestelle: **Montag bis Freitag 8:00 – 12:00 Uhr**

Gemeindeamt Tel.: 07413 / 8235 • Fax DW-4 E-Mail: **gemeinde@artstetten.at**

Volksschule: Tel. 07413 / 8520 **Kindergarten:** Tel. 07413 / 8530 **Tagesbetreuung:** Tel. 07413 / 82581

Gemeinderatsbeschlüsse 03. Oktober 2023

Vergabe Zivilingenieurleistungen digitaler Leitungskataster

Seit längerer Zeit wird über die Notwendigkeit eines digitalen Leitungskatasters diskutiert. Nunmehr soll in den Jahren 2024-2025 dieser Kataster erstellt werden. Im Juli 2023 wurden folgende Firmen zur Erstellung eines Angebotes der Zivilingenieursleistungen angefragt:

- Rohrhofer ZT GmbH (**€ 69.122,22** exkl. USt.)
- ÖSTAP Engineering & Consulting GmbH (**€ 72.910,21** exkl. USt.)
- Hydro Ingenieure Umwelttechnik GmbH (**€ 97.900,00** exkl. USt.)
- IBL Ziviltechniker GmbH (**€ 128.009,60** exkl. Ust.)
- Dipl. Ing. Schuster ZT GmbH (**€ 132.482,50** exkl. Ust.)
- DI Jonke & Kochberger – kein Angebot
- Vermessung Schubert ZT GmbH – kein Angebot
- IKW ZT-GmbH – kein Angebot
- Henninger&Partner GmbH - kein Angebot

Hauptantrag von Bgm. Karl Höfer: Nach Überprüfung der angebotenen Leistungen soll nunmehr der Best- und Billigstbieter – Rohrhofer ZT GmbH beauftragt werden. **Abänderungsantrag von GR Peter Auer:** Der digitale Leitungskataster soll auch für den Regenwasserkanal erstellt werden. (2-JA- Stimmen, Mandatare von den Grünen), 13-Nein- Stimmen, Mandatare von der ÖVP- und SPÖ-Fraktion) **Abstimmungsergebnis über den Hauptantrag:** 13 JA-Stimmen anwesende Mandate ÖVP-Fraktion und anwesende Mandatare SPÖ-Fraktion, 2- NEIN-Stimmen (Mandatare von den Grünen Artstetten-Pöbring)

Kindergarteneinschreibung 2024/2025

Die **Kindergarteneinschreibung** gilt für Kinder, die im **Kindergartenjahr 2024/2025** (September 2024 bis Juni 2025) mindestens 2 Jahre alt sind.

Die Einschreibung findet am **Montag (15.01.2024)** und am **Dienstag (16.01.2024)** jeweils von **13:00** bis **15:00 Uhr** am **Gemeindeamt Artstetten - im Sitzungssaal** statt.

Mitzubringen sind folgende Unterlagen: Geburtsurkunde, 1 aktuelles Foto, Impfpass –

Ab Jänner 2024 stehen die **Formulare auf der Homepage** der Marktgemeinde Artstetten-Pöbring zum Download und zum Vorabausfüllen bereit!

Auch die **Anmeldung für TBE (Tagesbetreuung)** wird an diesen Tagen entgegengenommen! Formulare stehen ebenfalls ab Jänner 2024 zum Download auf der Homepage bereit.

Advent im Kindergarten

Am 1.Dezember 2023 stimmten sich die Kindergartenkinder mit einer gemeinsamen Adventfeier auf die Weihnachtszeit ein. In besinnlicher Atmosphäre wurde mit Tannenzweigen ein Adventkranz gelegt, mit bunten Kugeln verziert und die 1. Kerze angezündet.

Rechtsauskunft am Gemeindeamt Artstetten – Sitzungssaal

Mag. Barbara Schwab und Mag. Matthias Schwab – Öffentlicher Notar

Unentgeltliche Rechtsauskunft – **jeden 1. Montag im Monat**

Nächster Termin**: voraussichtlich** Montag, **05. Februar 2024** von 15:00 bis 17:00 Uhr

→ nur nach tel. Voranmeldung am Gemeindeamt Artstetten!!!

Buswartehäuser

Beim neu errichteten Buswartehaus für die KG Unterbierbaum wurde auch eine neue Solarleuchte installiert!

Beim bestehenden Buswartehaus in Trennegg wurde eine neue Straßenbeleuchtung installiert.

Tag des Apfels in der Volksschule

Am 10. November 2023 überreichte Bgm. Karl Höfer allen Schülerinnen und Schülern der Volksschule Artstetten schmackhafte Äpfel. Es soll mit dieser Aktion auf die Vielfalt der Apfelsorten und den besonders ökologischen Fußabdruck im Vergleich zu Banane und Orangen hingewiesen werden.

Im Bild: GR Jeannette Neumann, Volkschuldirektorin OSR Klaudia Jilch, BEd und Bgm. Karl Höfer mit Kindern der 3. Klasse Volksschule

Topothek Winter 2023

Die ersten zauberhaften Wintertage dieser Saison liegen bereits hinter uns, und ein Blick in unsere Topothek zum Thema „Schnee“ offenbart, dass Schneefall in unserer Gemeinde nicht auf die Wintermonate beschränkt ist. Ein besonders kurioses Wetterphänomen wurde auf einem Foto während des Maibaumaufstellens in Fritzelsdorf festgehalten - Schnee im Frühling! Ein unerwartetes Ereignis, das die Erinnerungen an die Vielfalt des Wetters in unserer Region weckt.

Doch gehen wir noch weiter zurück, ungefähr 70 Jahre. In unserer Topothek finden sich beeindruckende Aufnahmen aus den 1950er Jahren, die Aichau tief verschneit zeigen. Einmal als malerische Ortsansicht, ein anderes Mal mit einem Ochsengespann, das sich durch die schneebedeckten Wege kämpft. Der Schnee reichte damals bis knapp unter die Fenster neben den Wegen durch den Ort. Es wäre wunderbar, noch mehr Fotos aus den vergangenen Wintern zu präsentieren. Wenn Sie zu Hause alte Ansichten der Orte finden, würden wir uns über Ihre Beiträge freuen. Vielleicht gibt es Bilder von Menschen, die in vergangenen Jahren Wintersport in unserer Gemeinde betrieben haben? Oder Kinder, die einen Hügel beim Haus für ihre ersten Schwünge auf Skiern nutzten, mannshohe Schneemänner bauten oder dem Krampus lauerten?

Die Topothek dient dazu, solche Geschichten zu sammeln und für die Zukunft zu bewahren. Mit rund 750 Beiträgen, darunter Sterbebilder, Zeitungsartikel, Poster, Plakate, Fotos und Ansichtskarten, bieten wir einen facettenreichen Einblick in die Geschichte unserer Gemeinde. Ihre Beiträge würden diese Sammlung bereichern und die Vielfalt des Lebens in vergangenen Wintern lebendig werden lassen.

Schätze des Nibelungengaus

Bei der letzten ARGE Nibelungengau Sitzung wurde die Schätze des Nibelungengaus durch die Kooperationspartner vorgestellt. Im Frühjahr 2024 werden die produzierten Videos zur Verfügung stehen und können für die Bewerbung verwendet werden. Weiters werden die Radrouten und die neu gestaltete Schatzkarte präsentiert. Für Artstetten wurden nachfolgende Schätze präsentiert:

- Wildromantisches Schwarzautal mit Steinbrücken (Römerbrücken)
- Schloss Artstetten
- Schlossgasthof Artstetten

Seminar Baumpflanzung und Jungbaumpflege im öffentlichen Grünraum

Ein Seminar zu diesem Thema fand in Artstetten statt, und wurde organisiert von Natur im Garten mit Vbgm. Lumesberger. In Zeiten des Klimawandels werden die Bäume besonders gefordert. Daher sind eine fachgerechte Pflanzung und Pflege ein sehr wichtiger Faktor, um einen gesunden und langlebigen Baumbestand langfristig aufzubauen und zu erhalten. Worauf es bei der Baumpflanzung und Jungbaumpflege ankommt wurde durch Experten von Natur im Garten in einem sehr gut besuchten Seminar vermittelt. Der praktische Teil wurde im Bereich der Volksschule und Freizeitbereich in Artstetten durchgeführt. Gemeinsam wurden Bäume gepflanzt und Pflege- und Schnittmaßnahmen vorgezeigt.

Lebenswegstammtisch

Der Verein zur Errichtung und Ausbau des Lebenswegs traf sich mit Wanderbeauftragten und Lebenswegpartnern in Artstetten. Nach einer Vorstellung der Marktgemeinde durch Vbgm Lumesberger und Schlossherrin Gräfin Alix wurde der Dorfladen mit Obfrau Claudia Winter besichtigt. Anschließend wanderte die Gruppe mit der Naturvermittlerin Elfriede Lumesberger nach Maria Taferl. Auf dem Weg dorthin gab es sehr viel interessante Details zur Region und dem Schlosspark Artstetten, desgleichen bekamen die Teilnehmer einen Einblick über die Streckenmarkierung, und konnten den Informationen der Wunderbox lauschen. In Maria Taferl empfing uns Frey Andreas und machte eine interessante Führung durch die Basilika Maria Taferl. Den Abschluss bildete der Lebensweg-Stammtisch mit regem Informationsaustausch zur Weiterentwicklung des Lebensweges.

Pfarre Artstetten - Ehejubilare

Beim Sonntagsgottesdienst feierte die Pfarre Artstetten mit Pater Barzen Ihre Ehejubilare mit anschließender Agape am Kirchenplatz.

25 Jahre: Elfriede und Andreas Diernegger, Barbara und Reinhard Haider, Claudia und Karl Schärfinger

35 Jahre: Elfriede und Franz Lumesberger-Hintersteiner, Eva und Alois Lehner

40 Jahre: Maria und Alois Schwaighofer

45 Jahre: Elisabeth und Ignaz Gaiswinkler

50 Jahre: Maria und Josef Lorenz, Annemarie und Albert Oiser, Anna und Josef Rapolter, Rosa Maria und Johann Mühlbacher

55 Jahre: Maria und Hans Muttenthaler, Hedwig und Gottfried Rötzer, Eva und Otto Sieberer

Pfarre Pöbring - Ehejubilare

Im Bild : Bgm. Karl Höfer und Pater Uwe Barzen mit:

Maria u. Johann Teufel (**40 Jahre**)

Theresia u. Franz Pehn (**50 Jahre**)

Ottilie u. Helmut Spielleitner (**50 Jahre**)

Christine u. Andreas Wilhelm mit Simon (**30 Jahre**)

Manuela u. Josef Schärfinger (**40 Jahre**)

Marianne u. Johannes Schoberberger (**25 Jahre**)

Liebe Kundinnen und Kunden!

Wir möchten uns bei Ihnen für Ihre Treue und gute Zusammenarbeit recht herzlich bedanken und wünschen Ihnen und Ihren Familien viel Gesundheit, Frohe Weihnachten und eine gute Fahrt in das Jahr 2024!

MEISTERBETRIEB
BRANDSTETTER
KFZ • SPENGLEREI • LANDMASCHINEN

Ereignisreicher Herbst beim Dorferneuerungsverein

Das Jahr 2023 stand beim Dorferneuerungsverein im Zeichen der sozialen Dorferneuerung. So konnten die liebgewonnenen Traditionen wie Maibaumaufstellen, Sonnwendfeuer und Jakobikirtag wieder veranstaltet werden. Danke allen Helferinnen und Helfern, die aktiv Hand angelegt haben. Am Ende der Sommerferien folgte als Höhepunkt des Artstettner Ferienspiels das Spielplatzfest. Über 70 Kinder und deren Eltern absolvierten die verschiedenen Spielstationen und wurden vom Verein bestens verpflegt. Rund 30 Personen genossen im September den Vereinsausflug auf den Grünberg bei Gmunden. Trotz schlechten Wetters verbrachten wir einen gemütlichen Tag bei Wandern und Sommerrodeln. Im Advent sorgte der Verein wieder für weihnachtliche Gestaltung des Prangerplatzes und initiierte die Adventfensteraktion. Mit dem Adventzauber klingt das Jahr aus.

Der Vorstand des Dorferneuerungsvereines Artstetten bedankt sich
bei all seinen Mitgliedern für die tatkräftige Mitarbeit,
bei den Bürgern für die Unterstützung
bei diversen Veranstaltungen durch ihr Kommen
und wünscht Ihnen/Euch ein gesegnetes Weihnachtsfest
und einen guten Rutsch ins Jahr 2024!

Freiwillige Feuerwehr Artstetten

Ausbildungen

Einige unserer Kameraden nutzten den Herbst um folgende Ausbildungen erfolgreich zu absolvieren:
Krankurs >300mt:

- Josef Landstetter
- Thomas Spiesmayer

Maschinistenkurs 10_2023

Maschinistenkurs:

- Elias Spiesmayer
- Martin Schweighofer
- Mario Springinklee

Herzliche Gratulation!

Übung

- Teilnahme an der Unterabschnittsübung in Fritzelsdorf

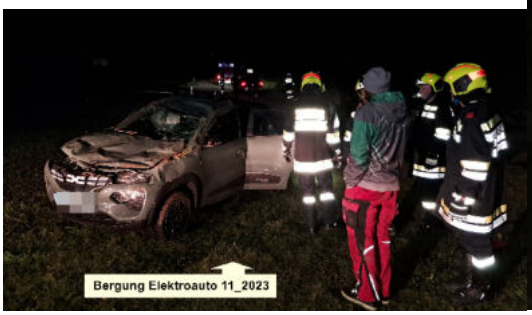
Bergung Elektroauto 11_2023

Einsatz

- PKW Bergung eines verunfallten Elektroautos Richtung Unterbierbaum

Feuerlöschertraining

Im September fand ein Feuerlöschertraining für die Gemeindebediensteten und das Personal von Volksschule, Kindergarten und TBE statt. Herzlichen Dank and die Firma Noris für die Unterstützung und Durchführung.

Feuerlöschertraining 09_2023

Schulübung 10_2023

IVV Wandertag

Am 16.September fand der 9. IVV Wandertag in Artstetten statt. Wir durften heuer rund 260 Wanderer bei herrlichem Wetter begrüßen. Danke an alle teilnehmenden Wanderer!

Schulübung am 13.10.2023

Dieses Jahr fand im Oktober wieder eine Schulübung unter Teilnahme alle vier Feuerwehren (mit 40 Mann) unserer Gemeinde statt.

Freiwillige Feuerwehr Artstetten

Hydranten Überprüfung

Am 26.Oktober wurde auch heuer wieder die alljährliche Hydranten Überprüfung durchgeführt.

Neujahrssammlung

Nach den Feiertagen werden wir sie wieder mit unserer traditionellen Neujahrssammlung besuchen.
Wir freuen uns auf den persönlichen Kontakt und **bedanken** uns schon jetzt **für Ihre Unterstützung!**

Wir wünschen Ihnen und Ihren Familien ein Frohes Weihnachtsfest und guten Rutsch ins neue Jahr 2024!

Ihre Kameraden der Freiwilligen Feuerwehr Artstetten

TRACHTENKAPELLE ARTSTETTEN

Blosmusi, die aunkummt

MUSIKALISCHER ADVENT

Ich geh' mit meiner Laterne...

war am Sa, den 11. November rund um das Musikheim zu hören. Der Laternenumzug wurde mit Klanggeschichte, Bilderbuchkino, Musik, Familien-Fotobox und Verköstigung abgerundet. Es hat uns sehr gefreut, dass nicht nur Kinder, sondern auch einige Erwachsene Freude an unseren Instrumenten (wieder-)entdeckt haben. Es ist schön zu sehen, dass es nie zu spät ist, ein Instrument zu lernen und Teil einer musikalischen Gemeinschaft zu werden.

Musikalische Spitzenklasse

Einige unserer Musikerinnen und Musiker sind auch außerhalb der Gemeindegrenzen in Orchestern aktiv und musizieren dort in professionellen Kreisen. Unsere 1. Klarinettistin, Andrea Gruber, BEd, ist beispielsweise Teil der Philharmonie der Universität Wien und wirkte deshalb auch schon mehrmals bei großen Konzerten im Goldenen Saal des Wiener Musikvereins mit. Unser Kapellmeister, Herbert Reiter, und dessen Stellvertreter Dominik Ebner, BEd sind aktive Mitglieder der Original Hoch- und Deutschmeister Kapelle des Infantrieregiments Nr. 4 aus Wien. Dominik Ebner ist dort sogar als Obmannstellvertreter fungiert. Altkapellmeister Dir. Franz Siebenhandl ist sogar in die professionelle Vokalmusik eingestiegen und hat schon mehrere Konzerte im großen Chor auf verschiedensten Bühnen aufgeführt.

Das Fachwissen, dass diese Musikerinnen und Musiker dort erwerben, bereichert natürlich in großem Maße unsere musikalische Vereinsarbeit.

Fort-, Aus- und Weiterbildung

Viele Musikerinnen und Musiker unseres Vereins bilden sich stetig fort und versuchen so immer auf dem neuesten Stand bezüglich Vereinsführung, musikalischem Gestalten oder Neuheiten im Bereich der Blasmusik zu bleiben. So haben heuer im November auch 6 Musikerinnen und Musiker der TKA die internationale Blasmusikmesse in Stuttgart besucht und sind aus Deutschland nicht nur mit neuen Wissen sondern auch mit einigen brauchbaren Accessoires für aktives Musizieren in der Gruppe zurück nach Artstetten gekommen.

Weihnachtszeit

Da die Weihnachtszeit nun vor der Tür steht, wollen wir es als Trachtenkapelle natürlich nicht verabsäumen, Ihnen, unserem Publikum und Freunden, ein gesegnetes und frohes Weihnachtsfest, sowie einen guten Rutsch in das neue Jahr zu wünschen.
Wir hoffen auf schöne musikalische Stunden mit Ihnen im neuen Jahr und verbleiben mit den besten Wünschen,
Ihre Trachtenkapelle Arstetten.

Konzert im Goldenen Saal des Wiener Musikvereins mit Andrea Gruber

Geschätzte Gemeinde, liebe Bürger und Bürgerinnen!

UTV artstetten

Auch heuer hatten wir wieder eine erfolgreiche Saison, welche wir mit Freitag, den 17. November beendet haben.

Hier einige Eindrücke vom heurigen Jahr:

Durch die günstige Wetterlage war es uns heuer möglich, bereits Mitte April den Spielbetrieb aufzunehmen. Im Zuge der alljährigen Instandsetzungsarbeiten konnten wir dank zahlreicher Hilfe die Fundamente für die zusätzliche Flutlichtanlage fertigstellen. Hierzu möchte sich der UTV Artstetten-Pöbring bei allen Helfern recht herzlich bedanken.

SCHNUPPERJAHR

Wir möchten weiters darüber informieren, dass alle Newcomer gerne am Tennisplatz willkommen sind. Die erste Saison ist für alle kostenlos.

Es besteht die Möglichkeit, Dienstag ab 17 Uhr am Damentraining und Donnerstag ab 18 Uhr am Herrentraining, teilzunehmen.

In diesem Jahr hatten wir in den Sommermonaten wieder 13 begeisterte Kinder, die an fünf Samstagen in die Tenniswelt eintauchen konnten. Mit einem gemeinsamen Grillnachmittag wurde das Kindertraining beendet.

Das erste Mal gab es heuer auch für unsere „Kleinsten“ einen Schnuppernachmittag im Rahmen des "Gemeinde-Ferienspiels", wo sich 7 Kinder spielerisch auf den Tennisplätzen vergnügt haben.

Abschließend nochmals ein großes Danke an unsere Gemeinde und an unsere Mitglieder für die zahlreichen Unterstützungen.

Der Tennisverein Artstetten-Pöbring wünscht eine schöne, besinnliche Weihnachtszeit und einen guten Rutsch ins neue Jahr. Vielleicht bringt das Jahr 2024 noch mehr Tennisbegeisterte auf unsere Plätze!

Der Tennisverein Artstetten-Pöbring

Neujahrsumtrunk

5. Jänner 2024

beim Feuerwehrhaus in

Fritzelsdorf ab 18 Uhr

Für Ihr leibliches Wohl wird wie immer bestens gesorgt!

Die freiwillige Feuerwehr Fritzelsdorf bedankt sich für Ihre Spende

Kontoinhaber:	Freiwillige Feuerwehr Fritzelsdorf
Bank:	Raiffeisenbank Mittleres Mostviertel
IBAN:	AT50 3293 9000 0220 6670

Der Erlös wird für die Beschaffung von Einsatzkleidung und Geräten verwendet

Bei jeder Witterung!

DE JAGA & DA BÄCK

06.01.24

9 – 17 Uhr

3652 Payerstetten
Payerstetten 6

Lindi's Schaubäckerei

Süsses vom Lindi
Glühwein & Punsch

Wildes von den Jägern
Wein & Bier

Die Wilden
kaiser jäger

Lindi's Backstube

styled by mediaStyle

DER HOLZER
TISCHLERMEISTER

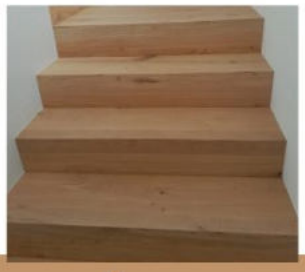

NATÜRLICH.SCHÖNER.WOHNEN

SEBASTIAN HOLZER

FRITZELSDORF 24
3661 ARTSTETTEN

OFFICE@DER-HOLZER.AT
+43 (0) 676 782 84 94

New!
WWW.DER-HOLZER.AT

TISCHLER & MÖBELHANDEL

INNENEINRICHTUNGEN
EINZELANFERTIGUNGEN
INNENTÜREN
BÖDEN, STIEGEN
RESTAURIERUNG
ZIRBENBETTEN
WANDVERKLEIDUNGEN, .U.V.M.

BESUCHEN SIE MICH AUCH AUF MEINER FACEBOOK-SEITE!

Wir gratulieren sehr herzlich…

Hermine Höfer, Unterbierbaum, zum
80. Geburtstag

Hermine und Karl Köck, Nussendorf, zur
Goldenen Hochzeit

den Eltern von:

Landstetter Olivia, Artstetten, November 2023

Teufl Kimberly, Nussendorf, Dezember 2023

Wir bedauern das Ableben von:

Pehn Maria, Pöbring

Öckmayer Adolf, Hart

Gemeldete Veranstaltungen 2024

ab 08.01.2024	**Wirbelsäulentraining - 19:30 Uhr, 8x € 10 / Einheit**	Anmeldung und Information bei Michaela Gindl 0650/7733570 oder Bettina Fraisl 0680/1239699

MUTTER-ELTERN-BERATUNG

Mutterberatungsstelle
Artstetten

Jahr 2024

Jeden 2. Freitag im Monat
um 09:45 Uhr

12.	Jänner
9.	Februar
8.	März
12.	April
10.	Mai
14.	Juni

12.	Juli
-	August
13.	September
11.	Oktober
8.	November
13.	Dezember

Das Mutterberatungsteam

Dr. Christian Kring
DGKS Doris Ringseis